

Приложение к комплексному плану мероприятий по предотвращению кризисных ситуаций в ГБУ СРЦН «Мой семейный центр» Нелидовского городского округа утвержденному приказом от 17.05.2022 г. № 45

Должность и состав	Должность (полное наименование) и наименование организации или иного учреждения	Количество
Руководитель	Директор (полное наименование) ответственный за организацию мероприятий	1
Заместитель руководителя	Начальник службы (полное наименование) ответственный за пожарную безопасность	1
Члены команды		

АНТИКРИЗИСНАЯ ПРОГРАММА действий в чрезвычайных ситуациях для сотрудников и воспитанников ГБУ СРЦН «Мой семейный центр» Нелидовского городского округа, расположенного по адресу: Тверская область, г.Нелидово, ул Пятницкая , д.9-а

1.1. Структура и обязанности команды безопасности

1.1.1. Состав и структура команды безопасности

Состав команды составляет 5 человек (таблица)

1.2. Обязанности команды безопасности

Руководитель отвечает за планирование и проведение действий в ЧС; Руководитель отвечает за организацию начальной стадии работы явочного состава команды безопасности; Руководитель отвечает за руководство образовательной деятельностью, а при ЧС отвечает лично - предоставляет службу спасения;

Заместитель обязан:

- а) установить и поддерживать связь с органами безопасности и служб спасения;
- б) корректировать (по необходимости) порядок действий персонала в зависимости от вида чрезвычайной ситуации и сложившейся обстановки;
- в) анализировать, поддерживать общественный порядок; б) координировать работу заместителя; в) взаимодействовать со СМИ.

Заместитель руководителя отвечает за взаимодействие с представителями пунктов временного размещения (ПВР), организацию деятельности членов команды безопасности. Заместитель руководителя подчиняется руководителю команды безопасности, а в случае его отсутствия выполняет его обязанности.

Заместитель руководителя обязан:

- а) оповестить членов команды в ЧС (по необходимости);

г. Нелидово 2022год.

Блок I. ОРГАНИЗАЦИОННЫЙ

1.1. Структура и обязанности команды безопасности

1.1.1. Состав и структура команды безопасности

Общий состав команды составляет 5 человек штатных сотрудников.

Должность в составе команды безопасности	Должность (выполняемые функции) в штате образовательной организации либо стороннего учреждения	Количество
Руководитель	Директор (ответственный за антитеррористическую защищенность)	1
Заместитель руководителя	Начальник службы(хозяйственной) (ответственный за пожарную безопасность)	1
Члены команды: – охрана - ответственный за охрану труда – ответственный за медицинское обеспечение – ответственный за психологическое обеспечение	 сторож; заведующий хозяйством Старшая медсестра педагог-психолог	 1 1 1 1

1.1.2. Обязанности команды безопасности:

Руководитель отвечает за планирование и порядок действий в ЧС. Руководитель является прямым начальником всего личного состава команды безопасности. Руководитель является руководителем образовательной организации, а при ЧС дополнительно - представителям служб спасения.

Руководитель обязан:

- установить и поддерживать связь с органами безопасности и служб спасения;
- корректировать (по необходимости) порядок действий персонала в зависимости от вида чрезвычайной ситуации и сложившейся обстановки;
- организовать поддержание общественного порядка; □ координировать работу заместителя; □ взаимодействовать со СМИ.

Заместитель руководителя отвечает за взаимодействие с представителями пунктов временного размещения (ПВР), организацию деятельности членов команды безопасности. Заместитель руководителя подчиняется руководителю команды безопасности, а в случае его отсутствия выполняет его обязанности.

Заместитель руководителя обязан:

- оповестить членов команды о ЧС (по необходимости);

- поддерживать связь с организациями, выделяющими транспорт и места временного размещения;
- руководить работой членов команды безопасности.

Члены охраны отвечают за поддержание общественного порядка, организованный выход пострадавших из зоны ЧС. Члены охраны подчиняются руководителю и заместителю руководителя команды безопасности. Члены охраны обязаны:

- обеспечивать безопасность граждан и поддержание общественного порядка в зоне ЧС;
- обеспечивать организованный выход эвакуированных и пострадавших на посадку в транспорт или к исходным пунктам маршрутов пешей эвакуации.

Ответственный за медицинское обеспечение отвечает за своевременное оказание медицинской помощи. Он подчиняется руководителю и заместителю руководителя команды безопасности.

Ответственный за медицинское обеспечение обязан:

- оказывать первую медицинскую помощь пострадавшим;
- организовать доставку тяжело пострадавших в ближайшую медицинскую организацию.

Ответственный за психологическое обеспечение отвечает за психологическое обеспечение пострадавших при ЧС. Он подчиняется руководителю и заместителю руководителя команды безопасности.

Ответственный обязан:

- оказывать экстренную индивидуальную и групповую психологическую помощь пострадавшим в результате ЧС, а также родственникам и близким погибших и пострадавших в ЧС; проводить мероприятия по реабилитации пострадавших при ЧС.

1.2. Сведения о критических элементах объекта (территории)

1.2.1. Перечень критических элементов объекта (территории) (при наличии):

№ п/п	Наименование	Количество работников, обучающихся и иных лиц, находящихся на элементе, человек	Общая площадь (кв. метров), кол-во	Характер террористической угрозы	Характер возможных последствий
1.	Несущие конструкции здания - стены, чердачные перекрытия, окна, двери	32	622	Умышленные действия : захват заложников, взрыв, поджог, обстрел, применение отравляющих веществ.	Разрушение объекта, уничтожение имущества или нанесение вреда здоровью и жизни людей

- Возможные места и способы проникновения террористов на объект (территорию) - по периметру Центра: двери, окна, забор.

- Наиболее вероятные средства поражения, которые могут применить террористы при совершении террористического акта:

- огнестрельное оружие;
- взрывное устройство;
- легковоспламеняющиеся жидкости и вещества;
- отравляющие вещества.

1.2.2. Возможные последствия совершения террористического акта на объекте:

- Захват заложников;
- Наличие пострадавших;
- Разрушение здания, разрушение инфраструктуры, прекращение функционирования объекта.

1.2.3.. Оценка социально-экономических последствий совершения террористического акта на объекте (территории)

№ п/п	Возможные людские потери, человек	Возможные нарушения инфраструктуры	Возможный экономический ущерб, млн. рублей
	31 (16 воспитанников центра, 21 работник)	Разрушение здания	2 млн. руб.

1.3. Календарный план действий персонала при различных видах чрезвычайных ситуаций

При возникновении чрезвычайной ситуации необходимо немедленно прекратить работу и строго следовать алгоритму действий в целях уменьшения последствий возникшей кризисной ситуации.

1.3.1. Вид чрезвычайной ситуации:

- вооруженное нападение

Признаки чрезвычайной ситуации: наличие у преступника холодного или огнестрельного оружия

- Алгоритм действий

Действие*	Время исполнения	Ответственный
Оповестить о ЧС (нажать КТС, позвонить в службу спасения по телефону 101 или 112)	Немедленно (при наличии возможности)	Первый обнаруживший ЧС
Сообщить о ЧС ответственному за антитеррористическую защищенность (тел. 8-920-263-51-61)		

Оценить обстановку в зоне ЧС. Доложить о ЧС по схеме оповещения и связи при ЧС (приложение № 2)	Немедленно при получении сигнала о ЧС	Ответственный за антитеррористическую защищенность
Проинформировать об опасности ЧС руководителей соседних учреждений	при получении сигнала о ЧС +10 мин.	Заместитель руководителя
Обеспечить: <ul style="list-style-type: none"> <input type="checkbox"/> встречу прибывшей службы спасения и медицинской помощи; • беспрепятственный проход на территорию и в здание сотрудникам службы спасения и медицинской помощи; 	По прибытию	Ответственный за антитеррористическую защищенность
Доложить представителям службы спасения обстановку	По прибытию +1 мин	Ответственный за антитеррористическую защищенность

<p>Оценить обстановку. При необходимости эвакуироваться, помочь эвакуироваться коллегам и воспитанникам. При невозможности эвакуации:</p> <ul style="list-style-type: none"> • перейти из открытого помещения (коридор, фойе и т.д.) в закрытое; • закрыть запереть двери; • как можно ближе пригнуться к полу, особенно вблизи окон; • не покидать место укрытия до прибытия службы спасения; • сообщать руководителю об этапах совместной операции. 	Немедленно при получении сигнала	Технический и административный персонал, педагогические работники (воспитатели), не участвующие на момент ЧС в воспитательно-развивательной деятельности
Образовать группу работы в штабе службы спасения. Следование указаниям руководителя и службы спасения	По прибытию служб +1 мин	Персонал, ответственный за безопасность

<p>Прекратить воспитательно-реабилитационную деятельность. Оценить обстановку. Действовать по плану «а» или «б».</p> <p>а) При возможности эвакуироваться:</p> <ul style="list-style-type: none"> • выстроить воспитанников в организованную группу; • взять списки воспитанников; • встать позади воспитанников и покинуть помещение; • следовать по пути эвакуации, избегая места вооруженного нападения; • привести воспитанников в ближайший ПВР (приложение 1); • передать пострадавших медикам; • провести перекличку по списку; • доложить о результатах эвакуации руководителю образовательной организации ,ответственному за антитеррористическую защищенность; • сообщить родителям (законным представителям) воспитанников о состоянии здоровья их детей; • организовать оказание индивидуальной и групповой психологической помощи <p>б) Если эвакуироваться невозможно:</p> <ul style="list-style-type: none"> • запереть группу на ключ изнутри и отвести воспитанников вглубь помещения. Если дверь без замка, то ее следует забаррикадировать мебелью; • как можно ближе пригнуться к полу, особенно вблизи окон; • не покидать места укрытия до прибытия службы спасения; • сообщить руководителю об итогах спасательной операции 	<p>Немедленно при поступлении сигнала</p>	<p>Педагогические работники (воспитатели)</p>
<p>Оценить обстановку. При возможности эвакуироваться, помочь эвакуироваться коллегам и воспитанникам. При невозможности эвакуироваться:</p> <ul style="list-style-type: none"> • перейти из открытого помещения (коридор, фойе и т.п.) в закрытое; • забаррикадировать двери; • как можно ближе пригнуться к полу, особенно вблизи окон; • не покидать места укрытия до прибытия службы спасения; <p>сообщить руководителю об итогах спасательной операции</p>	<p>Немедленно при поступлении сигнала</p>	<p>Технический и административный персонал, педагогические работники (воспитатели), не участвующие на момент ЧС в воспитательно-реабилитационной деятельности</p>
<p>Сбор в месте работы штаба службы спасения Следование указаниям руководителя и службы спасения</p>	<p>По прибытию служб +3 мин</p>	<p>Персонал, ответственный за безопасность</p>

Оказать медицинскую помощь пострадавшим в ЧС. Организовать вывоз тяжело пострадавших в ЧС в ближайшее медицинское учреждение	Немедленно после прибытия в ПВР	Старшая медсестра
Оказать психологическую помощь: <ul style="list-style-type: none"> • пострадавшим в ЧС; • родителям (законным представителям) воспитанников, их родственникам 	После прибытия в ПВР +5 мин.	Педагог-психолог

1.3.2. Вид чрезвычайной ситуации:

захват заложников

Признаки чрезвычайной ситуации: ограничение физической свободы одного или нескольких лиц

Алгоритм действий

Действие*	Время исполнения	Ответственный
Оповестить о ЧС (позвонить в орган безопасности по телефону 101 или 112)	Немедленно	Первый обнаруживший ЧС
Сообщить о ЧС ответственному за антитеррористическую защищенность (тел. 8-920-263-51-61)		
Оценить обстановку в зоне ЧС. Доложить о ЧС по схеме оповещения и связи при ЧС (приложение № 2)	Немедленно при получении сигнала о ЧС	Ответственный за антитеррористическую защищенность
Блокировать место ЧС Организовать оповещение и эвакуацию персонала, воспитанников и посетителей	При получении сигнала о ЧС+1 мин.	Служба охраны
При обращении террориста вести переговоры (до прибытия органов безопасности)	При поступлении сигнала от террориста	Руководитель, ответственный за антитеррористическую защищенность
Проинформировать об опасности ЧС руководителей соседних учреждений	При получении сигнала о ЧС +10 мин.	Заместитель руководителя

<p>Прекратить воспитательно - реабилитационную деятельность. Оценить обстановку. Действовать по плану «а» или «б».</p> <p>а) При возможности эвакуироваться:</p> <ul style="list-style-type: none"> • выстроить воспитанников в организованную группу; • взять списки воспитанников; • встать позади воспитанников и покинуть помещение; • следовать по пути эвакуации, избегая места захвата заложников; • привести детей в ближайший ПВР (приложение 1); • провести перекличку по списку; • доложить о результатах эвакуации руководителю образовательной организации, ответственному за антитеррористическую защищенность; • сообщить родителям (законным представителям) воспитанников о состоянии здоровья их детей; • организовать оказание индивидуальной и групповой психологической помощи 		<p>Педагогические работники (воспитатели)</p>
<p>б) Если эвакуироваться невозможно (при захвате в заложники):</p> <ul style="list-style-type: none"> • действовать по инструкции (не противоречить террористам, вести себя спокойно и т.д.); • оказать помощь раненым (при разрешении террориста); • предотвращать панику (по возможности) 	<p>При возникновении ЧС</p>	<p>Технический и административный персонал, педагогические работники</p>
<p>лечь на пол, закрыть голову руками;</p> <p>□ при признаках газовой атаки приложить к носу и рту носовую платок или любую другую ткань или часть одежды</p>	<p>При освобождении ЧС - 2 мин.</p>	

<ul style="list-style-type: none"> • Обеспечить: • встречу прибывшей службы безопасности и медицинской помощи; • беспрепятственный проход на территорию и в здания сотрудникам службы безопасности и медицинской помощи 	По прибытию	Ответственный за антитеррористическую защищенность
Доложить представителям службы безопасности обстановку	По прибытию +1 мин	Ответственный за антитеррористическую защищенность
Сбор в месте работы штаба службы безопасности. Следование указаниям руководителя и службы безопасности	По прибытию служб +3 мин	Персонал, ответственный за безопасность
Оказать медицинскую помощь пострадавшим в ЧС. Организовать вывоз тяжело пострадавших в ЧС в ближайшее медицинское учреждение	Немедленно после прибытия в ПВР	Старшая медсестра
Оказать психологическую помощь: <ul style="list-style-type: none"> • пострадавшим в ЧС; • родителям (законным представителям) воспитанников, их родственникам 	После прибытия в ПВР +5 мин.	Педагог-психолог

1.3.3. Вид чрезвычайной ситуации: обнаружение предмета, похожего на взрывное устройство

Признаки чрезвычайной ситуации: наличие на обнаруженном предмете проводов, веревок, изоляционной ленты; подозрительные звуки, щелчки, тиканье часов

Алгоритм действий

Действие*	Время исполнения	Ответственный
Сообщить о находке ответственному за антитеррористическую защищенность (тел. 8-920-263-51-61)	Немедленно	Первый обнаруживший ЧС
Оценить обстановку и полученную информацию	При получении сигнала о ЧС+2 мин.	Ответственный за антитеррористическую защищенность

Блокировать место ЧС, начать эвакуацию персонала, воспитанников и посетителей	При получении сигнала о ЧС+3 мин.	Служба охраны
Оповестить о ЧС (позвонить в орган безопасности по телефону 101 или 112) Доложить о ЧС по схеме оповещения и связи при ЧС (приложение № 2)	При получении сигнала о ЧС+4 мин	Ответственный за антитеррористическую защищенность

1.3.4. Вид чрезвычайной ситуации: пожар

Признаки чрезвычайной ситуации: дым, огонь

Алгоритм действий

Действие*	Время исполнения	Ответственный
Срабатывание системы пожарной сигнализации, системы оповещения Оповестить о ЧС (позвонить в пожарную службу по телефону 101 или 112)	Немедленно	Первый обнаруживший ЧС
Сообщить о ЧС руководителю, ответственному за пожарную безопасность (тел. 8(48)266 3-891-08)		
Отключить электроснабжение, открыть запасные выходы	При получении сигнала о ЧС+ 1 мин.	Охранники
Оценить обстановку в зоне ЧС. Доложить о ЧС по схеме оповещения и связи при ЧС (приложение № 2)	При получении сигнала о ЧС+ 1 мин.	Заведующий, ответственный за пожарную безопасность
Прекратить воспитательно-реабилитационную деятельность. Оценить обстановку. Действовать по плану «а» или «б». а) При возможности эвакуироваться: <ul style="list-style-type: none"> • отключить электроснабжение; • закрыть окна (по необходимости); • надеть СИЗ (при наличии); 	При получении сигнала о ЧС+ 6 мин.	Педагогические работники (воспитатели)

<ul style="list-style-type: none"> • выстроить воспитанников в организованную группу; • взять списки воспитанников; • встать позади воспитанников и покинуть помещение; • следовать по пути эвакуации; • привести детей в зимнее время – ПВР (приложение 1), летнее – спортивная (эвакуационная) площадка; • провести перекличку по списку; • доложить о результатах эвакуации руководителю образовательной организации, ответственному за пожарную безопасность; • выполнять указания ответственного за пожарную безопасность 		
<p>б) Если эвакуироваться невозможно:</p> <ul style="list-style-type: none"> • найти помещение, в котором нет пожара и его признаков; • плотно закрыть дверь, подложить под нее вещи; • оценить наличие эвакуационной лестницы; • позвонить ответственному за пожарную безопасность и доложить о сложившейся обстановке 	<p>Немедленно при получении сигнала</p>	
<p>Оценить обстановку. При возможности эвакуироваться, помочь эвакуироваться коллегам и воспитанникам. При невозможности эвакуироваться:</p> <ul style="list-style-type: none"> • найти безопасное место; • сообщить где находитесь ответственному за пожарную безопасность; • дожидаться помощи 	<p>Немедленно при получении сигнала</p>	<p>Технический и административный персонал, педагогические работники, не участвующие на момент ЧС в воспитательно-реабилитационной деятельности</p>
<p>Осуществлять контроль за проведением эвакуации воспитанников, работников, ценных документов на эвакуационную площадку</p>	<p>При получении сигнала о ЧС+ 6 мин.</p>	<p>Ответственный за пожарную безопасность</p>

Обеспечить: <ul style="list-style-type: none"> • встречу прибывшей пожарной службы и медицинской помощи; • беспрепятственный проход на территорию и в здания сотрудникам службы безопасности и медицинской помощи 	По прибытию+1 мин	Ответственный за пожарную безопасность
Доложить представителям пожарной службы обстановку	По прибытию+1 мин	Ответственный за пожарную безопасность
Оказать медицинскую помощь пострадавшим в ЧС. Организовать вывоз тяжело пострадавших в ЧС в ближайшее медицинское учреждение	Немедленно после прибытия на эвакуационную площадку	Старшая медсестра
Оказать психологическую помощь: <ul style="list-style-type: none"> • пострадавшим в ЧС; • родителям (законным представителям) воспитанников, их родственникам 	После прибытия на эвакуационную площадку+5 мин.	Педагог-психолог

* Порядок действий может меняться при сочетании двух и более видов чрезвычайных ситуаций.

Блок II. МЕТОДИЧЕСКИЙ

2.1. Критерии эффективности действий в зоне чрезвычайной ситуации

2.1.1. Оценка эффективности действий

Эффективность действий, необходимость доработки и изменения антикризисного плана оценивается: 15 баллов – план не требует доработок, 9-10 баллов – необходимо скорректировать отдельные положения, 6-9 баллов – необходимо скорректировать больше половины плана, 5-0 – план необходимо пересмотреть полностью

Целевые показатели

Показатель	Критерии оценки	Баллы
Готовность персонала к выполнению действий	Отсутствие нарушений	5 баллов
	имеются незначительные нарушения	3 балла
	имеются грубые нарушения	Вычитаются 5 баллов
Исполнительская дисциплина	без замечаний	5 баллов
	незначительные нарушения	3 балла

	со значительными замечаниями	Вычитаются 5 баллов
Выполнение алгоритмов действий при ЧС	100%	5 баллов
	от 80% до 99%	4 балла
	от 50% до 79%	3 балла
	менее 50%	1- 2

Блок III. РЕСУРСНЫЙ

3.1. Ресурсы образовательной организации

3.1.1. Материально-технические ресурсы

Наименование ресурса	Место, характеристики	Примечание
2. Технические средства		
Стационарный телефон	Кабинет заведующего (2 этаж, напротив лестничного марша)	Да
Объектовые системы оповещения о пожаре	4 системы оповещения марки «Роскат 1», характеристика-«громкоговорящая». Расположены на лестничном марше 2 этажа, в актовом зале, в отделении сопровождения, в группе №1	Сигналы охватывают все здание ГБУ СРЦН «Мой семейный центр» Нелидовского городского округа
Охранные телевизионные системы видеонаблюдения	2 видеокамеры АС-В10. Расположены на 1 этаже в комнате слева от входного коридора	
3. Территория		
Место эвакуации в летнее время: – спортивная площадка	Расположена в 200 м.напротив учреждения	Используется, как место эвакуации при пожаре

3.1.2. Кадровые ресурсы

Ф.И.О., должность	Курируемое направление при ЧС	Телефон	
		служебный	мобильный
1. Административный персонал			
Н.В. Чижикова директор	Связь с органами безопасности, медслужбой, СМИ	8-(48266)-3-82-33	8-903-631-05-62
Л.В. Герасимова Начальник службы (хоз)	Материально-техническое обеспечение	8-(48266)-3-81-08	8-904-014-19-92
Н.С. Колпакова старший воспитатель	Эвакуация	8-(48266)-3-81-08	8-904-015-24-65
2. Технический персонал			
Г.А.Быстров, сторож	Охрана территории	8-(48266)-3-81-08	8-903-806-54-81
А.А.Петрищев, сторож	Охрана территории	8-(48266)-3-81-08	8-910-936-53-78

Негидовский геральдический округ

Отделом вневедомственной охраны по Негидовскому району – филиалом Федерального государственного казенного учреждения «Управление войск национальной гвардии Российской Федерации по Тверской области» производится объект под мониторинг и охрану ППН. На объект постоянно (группа задержания) в количестве 3-х человек в случае обрабатывания технических средств охраны, прибывает на объект в течение 3-х минут.

Номера телефонов:

- 8-4822-33-13-01 – дежурная часть ФКУ в России по Тверской области;
- 8-48266-5-17-30 – служба ЕДДС при Администрации Негидовского геральдического округа;
- 8-48266-5-34-70 – Отдел ГО и ЧС Администрации Негидовского геральдического округа;
- 02 (102), 8-48266-5-17-30 – МО МВД России «Негидовский»;
- 8-48266-5-43-43 – МЧС;
- 8-48266-5-13-81, 8-48266-5-13-82 – СЧО по Негидовскому району – филиал ФКУ «УВД ВПГ России по Тверской области».

Административную программу составила
 Директор ГБУ СЧ ПН «Мой семейный центр»
 Негидовского геральдического округа

Чижикова Н.В.

Схема оповещения и связи при ЧС

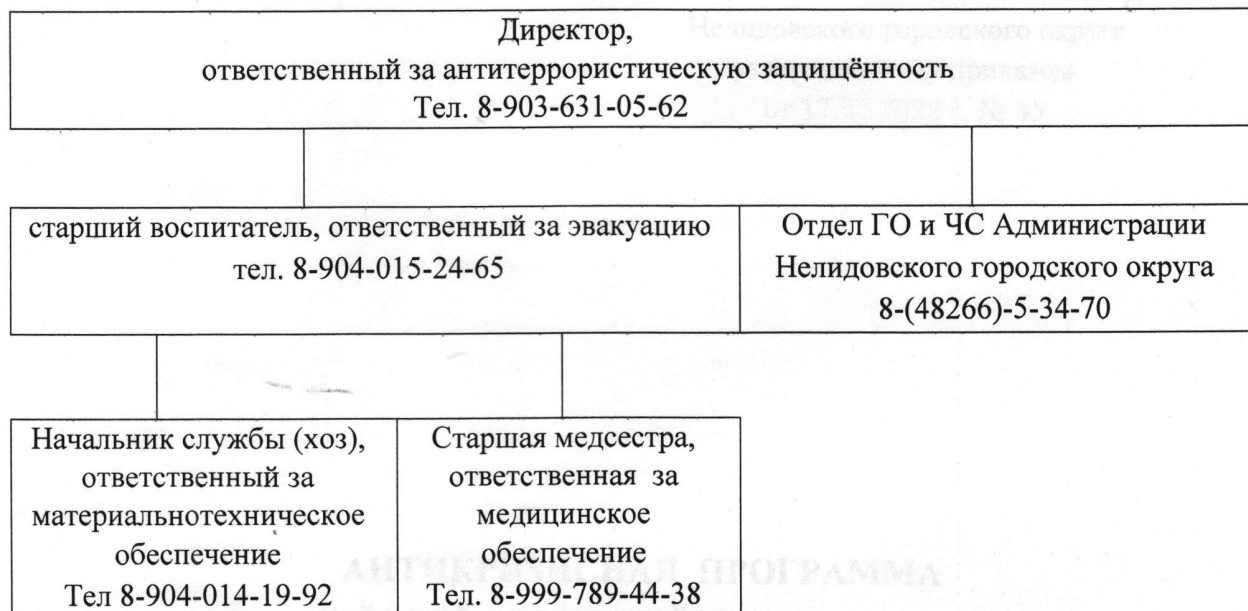

Силы и средства, привлекаемые для обеспечения антитеррористической защищенности объекта (территории) в ГБУ СРЦН «Мой семейный центр» Нелидовского городского округа.

- Отделение вневедомственной охраны по Нелидовскому району – филиал Федерального государственного казённого учреждения «Управление вневедомственной охраны войск национальной гвардии Российской Федерации по Тверской области» принимает объект под мониторинг и охрану ПЦН. Наряд полиции (группа задержания) в количестве 2-х человек, в случае срабатывания технических средств охраны, прибывает на объект в течение 5-и минут.

Номера телефонов:

- 8-4822-32-13-61 – дежурная часть ФСБ России по Тверской области;
- 8-48266-5-11-22 – служба ЕДДС при Администрации Нелидовского городского округа;
- 8-48266-5-34-70 – Отдел ГО и ЧС Администрации Нелидовского городского округа;
- 02 (102), 8- 48266 - 5-17-30 – МО МВД России «Нелидовский»;
- 8-48266-5-42-45 - МЧС
- 8-48266-5-15-93, 8-48266 -5-33-13 - ОВО по Нелидовскому району – филиал ФГКУ «УВО ВНГ России по Тверской области».

Антикризисную программу составила
 Директор ГБУ СРЦН «Мой семейный центр»
 Нелидовского городского округа

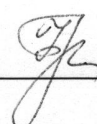

Чижикова Н.В.